



# SLAVNOSTNÍ ZÁVĚR V. ROČNÍKU SOUTĚŽE

## MÁ VLAST V SRDCI EVROPY

Poznej ji a chraň

21. června 2012

Arcibiskupský palác - střešní altán, Hradčanské náměstí 56/16, Praha 1

soutěž pořádá  
**PAMÁTKOVÁ KOMORA**

ve spolupráci s

**ČESKOU RADOU DĚTÍ A MLÁDEŽE,  
ASOCIACÍ NNO V ČESKÉ REPUBLICE a  
NÁRODNÍM INSTITUTEM DĚTÍ A MLÁDEŽE**

pod patronátem

**NÁRODNÍHO PAMÁTKOVÉHO ÚSTAVU**

Děkujeme partnerům za poskytnutou záštitu a  
PURKYŇOVĚ NADACI za finanční podporu naší soutěže.



# Záštitu převzal

**Dominik kardinál Duka OP,  
arcibiskup pražský,  
metropolita a primas český**

**Mediálním partnerem soutěže je**

  
**ČESKÝ ROZHLAS**

**adam.cz**  
INFORMAČNÍ SERVIS SDRUŽENÍ DĚTÍ A MLÁDEŽE

**Katolický týdeník**

# Program

- 13.40 - 13.50** Zahájení, uvítání hostů a účastníků:  
Ing. Karel Liška, CSc.  
viceprezident o.s. PAMÁTKOVÁ KOMORA ČR  
Aleš Sedláček, předseda ČESKÉ RADY DĚTÍ A MLÁDEŽE  
Mgr. Jiří Zajíc, moderátor
- 13.50 - 14.00** Vystoupení Dominika kardinála Duky OP
- 14.00 - 15:30** Předání diplomů, čestných uznání a věcných cen spojené se stručnou prezentací nominovaných prací - moderuje  
Mgr. Jiří Zajíc, zástupce ředitele NIDM
- 15.30 - 16.00** Závěr s občerstvením

# Výsledky V. ročníku soutěže

**MÁ VLAST V SRDCI EVROPY**

Poznej ji a chraň

**1.**

**Převzetí patronátu -  
konkrétní péče o památku**

# Diplom

## Sdružení pro záchranu Malostranského hřbitova

za 3. místo v kategorii CK1  
získané za práci

Malostranský hřbitov v Praze

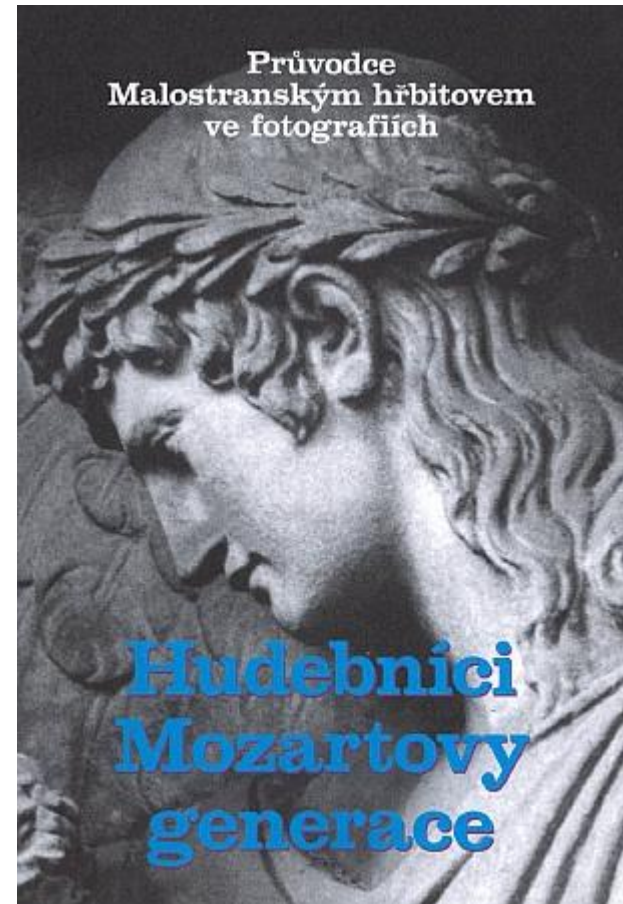
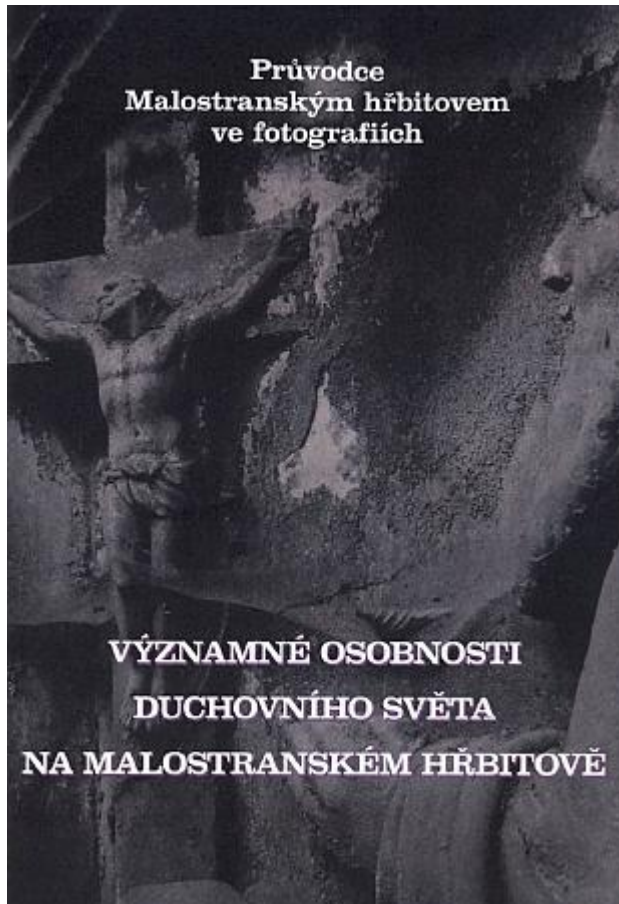



# Diplom

**Spolku pro obnovu památek Ústěcka**

za 1. místo v kategorii CK1  
získané za práci

**Projekt obnovy poutních kaplí**



# Diplom

## Občanskému sdružení Klatovské katakomby

za 1. místo v kategorii CK1  
získané za práci

Klatovské katakomby



# Diplom

**Miroslavu Slezákovi**

za 1. místo v kategorii C1  
získané za práci

**Zámek Bernštejn**



**2.**

## **Obnova a udržování historických tradic**

# Diplom

dětskému folklornímu souboru  
Škubánek

za 2. místo v kategorii AK2  
získané za práci

Horácký folklor





**Diplom**

**Pavlu Peřinovi**

za 3. místo v kategorii C2  
získané za práci

**Domáci farní zabijačka a masopust**

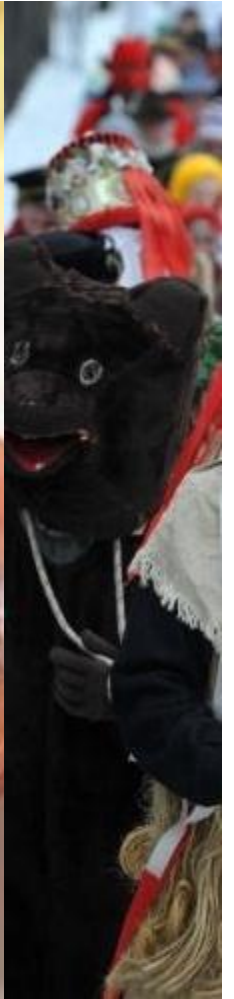

# Diplom

**Daniele Fimbingerové**

za 2. místo v kategorii C2  
získané za

**práci s dětmi DFS Jizerka**



# Diplom

**Pavle a Milanovi Škočovým**

za 2. místo v kategorii CK2  
získané za práci

**Lidové tradice Kovářova**



# Diplom

**Kamile Šošovičkové**

za 1. místo v kategorii A2  
získané za práci

**Lidová píseň**





**Diplom**

**dětskému folklornímu souboru  
Jizerka**

za 1. místo v kategorii AK2  
získané za práci

**Lidový folklor**



# Diplom

**Věře Hendrychové**

za 1. místo v kategorii C2  
získané za práci

**Historické a folklorní tradice**



# Diplom

## Chomutovské ostrožřelecké společnosti

za 1. místo v kategorii CK2  
získané za práci

Střelba ku ptáku



**3.**

## **Zpracování vlastivědné studie**



# Diplom

**Jiřímu Mohauptovi**

za 4. místo v kategorii C3  
získané za práci

**Zvoníci na Hrubé Skále**



Starosta Jan Houška



Farář František Kocman



### OBECNÍ PRAPOR

Od roku 2009 má Hrubá Skála nové symboly obce - prapor a obecní znak. Jejich slavnostně vyvěšení v kostele sv. Josefa na Hrubé Skále se ujal Otec František, farář církve římskokatolické z Rovenska pod Troškami. Prapor je připevněn pletenými židličkami ke světlé žerdí, ke které jsou ještě navázané dvě dlouhé a barevně odlišné stahy. Na žluté je jméno obce a na bílé datum vyvěšení - Želháno 5.7. 2009. V hlavním poli praporu převládá žlutá (zlátá) a modrá barva - a je v něm také vyřezán znak obce. Autorem obou symbolů obce je heraldik Miroslav J. V. Pavlí. Vyúžil přitom tzv. mluvící znamení - rozkvetlou hlí s atribut sv. Josefa a symboliku starého hradu. Používá také perutě - nejcentrálnější části erbu - připomínající nejvýznamnější feudální majitele hraběckého panství Valdštejny a Smitčického. Vytvářené prapory s obecním znakem zdobí reprezentativní prostory v budově úřadu Hrubé Skály.



Josefa Šonšková



Josef Nožička



Jan Houška a Jaroslav Nožička



Zdeněk Zahálka



Petr Tobiška



Fanyška Lamačová



Bohumil Snehlík

### ZVONÍCI

U příležitosti 650. výročí založení obce a svěcení dvou nových zvonů pro kostel sv. Josefa - vydal Obecní úřad Hrubá Skála. Autoři - Miroslav Brxi a Jiří Mohaupt. Agentura George (c) 2010.

# ZVONÍCI

## NA HRUBÉ SKÁLE



KOSTEL SV. JOSEFA

Hrubá Skála se může pochlubit zachovalým novogotickým kostelíčkem sv. Josefa. Podle plánu zkušného Jindřicha Hauskmechta (Mariánský kostel v Turnově) chrám vystavěl hrabě Karel Josef z Valdštejna. První byl vyvěšen roku 1812. S jeho obnovou před časem nezištně pomohla Nadzoc B. J. Horčíčka. Nyní se veřejnou sbírkou podařilo opatřit dva nové zvony. Slavnostním žehnáním vyvěřeli oslavy 650. let založení obce.



# Diplom

**Olze Kozlové**

za 3. místo v kategorii C3  
získané za práce

**Svatý Hostýn, Obrazy z dějin**

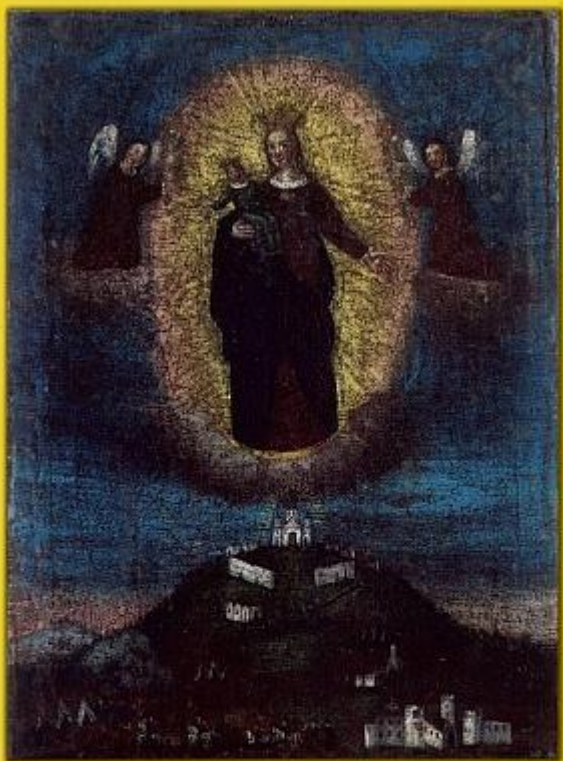

# Obrazy z dějin HOSTÝNA

Olga Kozlová



Udáje kaple perestrojovské v r. 2008

Přesvědčení na významné pozici měla být v minulosti pro křesťany vždy velmi těžké. Ale i v době spěchané a motorované době měla mít přeci posvátnou funkci kardinál a duchovní mojí význam. To si uvědomili členové



Ornament malby na stropě Udáje kaple



Štuka P. Marie Hostýnské, kterou pro Udáje kapli v r. 2008 vytvořil Jan Kocel

Další společnou prací bylo v r. 2008 dokončení nové rekonstrukce Udáje kaple, která byla v plánu od května 2008 slavnostně otevřena. Z děvčí (místních) nedostupných stavebních materiálů byla kaple ve velmi špatném stavu. Původní větrací kanálky byly neodborně zaneseny, čistič odpadních vod a rozvodná síť byla celá starší, takže byla ohrožena i její stávka. Některá byla prosvětlována větracími kanálky po dobu, prováděla se i náročná práce, opravy střešních větracích i vnitřních a nádobné nádrží, rozstavování žukových říms. Zakoncovovací byly kvalitně nové stěh v zrcadlech, pokřivená nová dlažba, upravený vstupní dvůr, instalována umělecká řemesla. V posledních letech bylo 2008 dokončil sechal Jan Kocel sechal P. Marie Hostýnské, která byla osazena v sítní říze za rozjevu oltářem.

vyběhu Mince svatohostýnské, kteří spolu s předstevou Matice sešlášťské P. Janem Polákem a Dr. Jilou Trončkovou připravili zajímavý projekt - obnovu pozemkové cesty ze Sv. Hostýna na Viděhrad. Tato pozemková byla obnovena ve dnech 3. - 4. července 2008. Přidopokládá se zejména a výměrně zvláštní původní trasy široké vzájemnosti, trasy, po které se v minulosti sbírali čerba úrody, přechod pozemků. Celá trasa s náročnými svahy spojuje dvě nejvýznamnější moravské pozemkové trasy 50 km a je vybavena informačními panely, na kterých se pozná svatost a kulturní historická události, významnými osobnostmi tohoto kraje i přírodními zajímavostmi, které jejich procház. Období jako dnes nejvýznamnější pozemkové cesty Santiago de Compostela - rchil by se v budoucnu stát i Sv. Hostýn jedním z cílů pozemkové a svatostní pozemkové trasy vzájemnosti i zobrazení. Mince se tímto projektem chce i nadále zabývat a obnovit i původní stavbu pro panující, především rozšířit, jak tomu bývalo v minulosti. Obecna přička patřící měla zranění posklovnit za Boli přirody, kterou prokázána, i za schopnosti,



Stůl sv. Hostýna v budovce, kterým se nazývá a jeho původ



Přehled Matice sešlášťské P. Jan Polák a záměry nové stavby pozemkové cesty Viděhrad - Sv. Hostýn

# Diplom

**Radku Neužilovi**

za 2. místo v kategorii C3  
získané za práci

**Sokol Silůvky 1910 -2010**

# 100 let Tělocvičné jednoty Sokol Silůvky v obrazech a dokumentech

## 1910–2010



### VI. všesokolský slet v Praze, 1912

Tento slet byl společnou akcí Svazu Slovanů sokolstvo a trval pět týdnů. Celkem a závodilo na něm přes 30 000 sokolů, diváků přišlo desetkrát tolik. Vystoupi-  
i cvičení z Ameriky, Francie a ze slovanských zemí. Scéna „Marathon“ s 1 500 účast-  
níky byla holdem antice i povzbuzením národa. V době konání sletu byla v přiležitost-  
ně romské radnice instalována sokolská výstava, která se těšila velké pozornosti. Slovan-  
ská celá Praha - po městě byly pořádány koncerty, besedy, slavnosti a zábavní večery.  
představení v Národním divadle a velké večery na slavnostně osvětleném výstavišti.



Dobová pohlednice s motivem VI. všesokolského sletu, 1912.

Sletový odznak VI. všesokolského sletu v Praze, 1912.



Společné cvičení žen na VI. všesokolském sletu, 1912.



František Haník,  
sletový plakát, 1912.



Ze slavnostní scény „Marathon“  
na VI. všesokolském sletu, 1912.



Plakát zvoucí na veřejné cvičení pořádané Tělocvičnou jednotou Sokol Silůvky  
8. 8. 1912 na hřišti Pod Lipami. Velikost plakátu 630 x 940 mm, tisk knihtiskárna  
Josef Glos v Semilech.

# Diplom

**Muzeu a galerii severního Plzeňska**

za 2. místo v kategorii CK3  
získané za práci

**Antonín Wiehl -**  
publikace k jubileu architekta

IRENA  
BUKAČOVÁ

Antonín  
WIEHL





# Diplom

**Ivetě Chroustové**

za 1. místo v kategorii B3  
získané za práci

**Klatovské katakomby**

Není dovoleno dotýkati se rakví a mrtvých.

1 2 3 4 5 6 7 8 9 10 11 12 13 14 15 16 17 18

## Vstupenka

do klatovských katakomb č. ....

Cizinci, turisté a výletníci platí za osobu **1 Kč.**

**Poučení:** Pod hřb. chrámem řádu jezuitského rozkládají se pověstně klatovské katakomby. Chrám vybudován v letech 1656–1671 avšak následkem požáru dokončen až r. 1717. Stavbu řídil Dom. Ursin, architektonicky ji zvelebil Kil. Ig. Dienzenhofer. Po zrušení řádu r. 1773 přešel chrám do správy obce, kolej vedle Černé věže proměněna v kasárny, seminář níže položený v divadlo a později v pivovar. Jenom školy při chrámu částečně až dosud slouží účelům vzdělávacím.

Katakomy později upraveny k účelům hasičským, pohřebním a tržním. Ukazuje se proto pouze menší část sloužící dodnes za hrobku.

Všech osob tu pohřbených a suchým vzduchem mumifikovaných jest ku 200, většinou členů řádu (P. Vojtěch Chánovský, prvý rektor P. M. Stredonius, následník jeho Th. Moretti a pilný spisovatel Sextetter), ale též okolní šlechty a místních rodů patricijských (páni z Klenového, z Guttenštejna, z Kolovrat, z Janovic, rytíři Kocové z Dobře, Příchoví z Příchovic, Wiederšperkové z Wiederšperka, Bešínové z Bešín, Fremutové ze Stropčic, Horové z Ocelovic, Pernklavové, Schützové, Kaničtí z Čachrova, Stráňští a j. v.). Na některých rakvích jsou dosud desky nápisové, jiné uloženy jsou v městském muzeu; většina však nešetností v letech minulých zakramena a ztracena.

I.  
II.  
III.  
IV.  
V.  
VI.  
VII.  
VIII.  
IX.  
X.  
XI.  
XII.

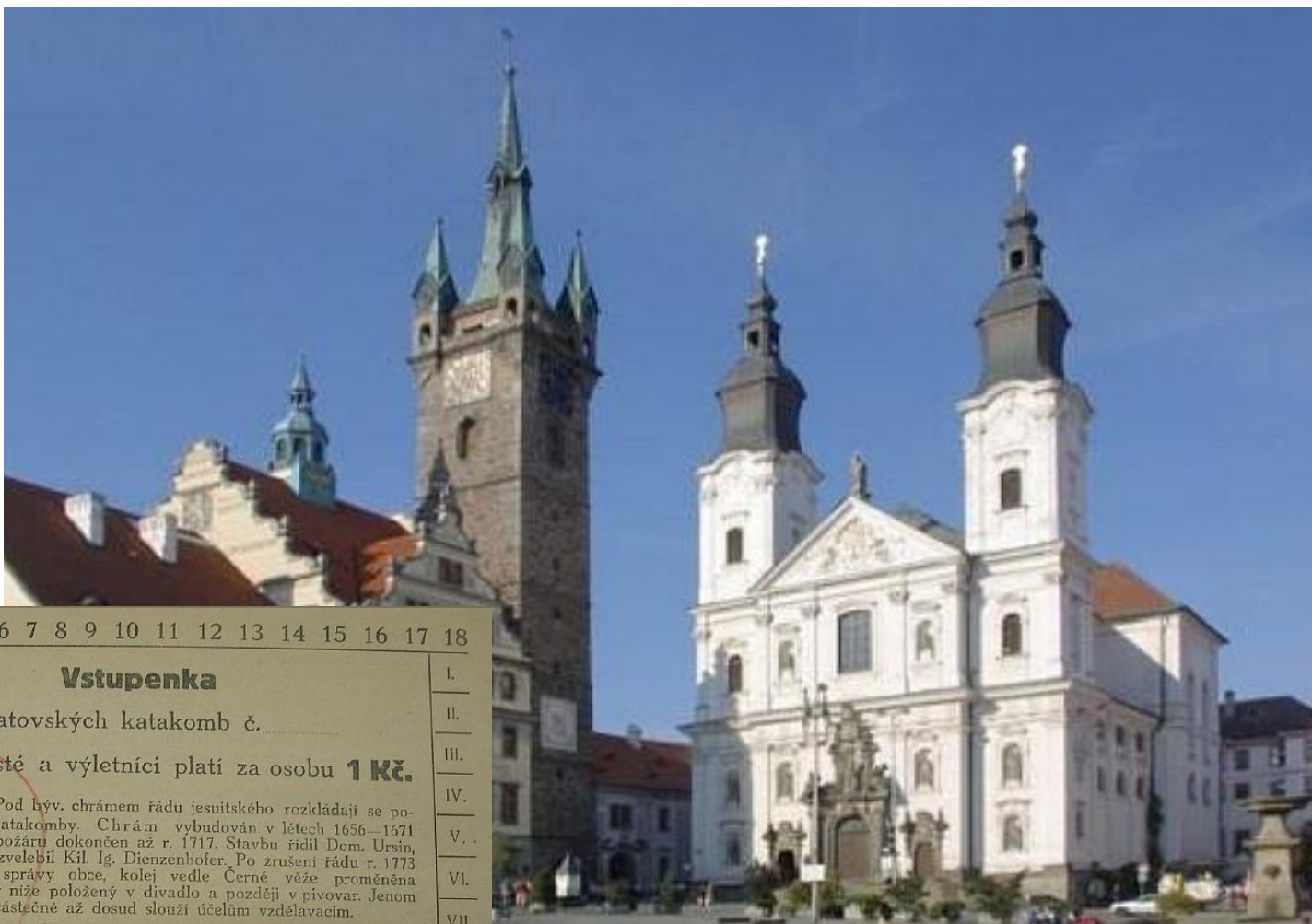

# Diplom

**Miloši Szaboovi**

za 1. místo v kategorii C3  
získané za práci

**Olšanské hřbitovy**

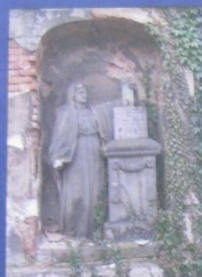

Miloš Szabo



**Pražské  
hřbitovy**

# Olšanské hřbitovy I. & II.

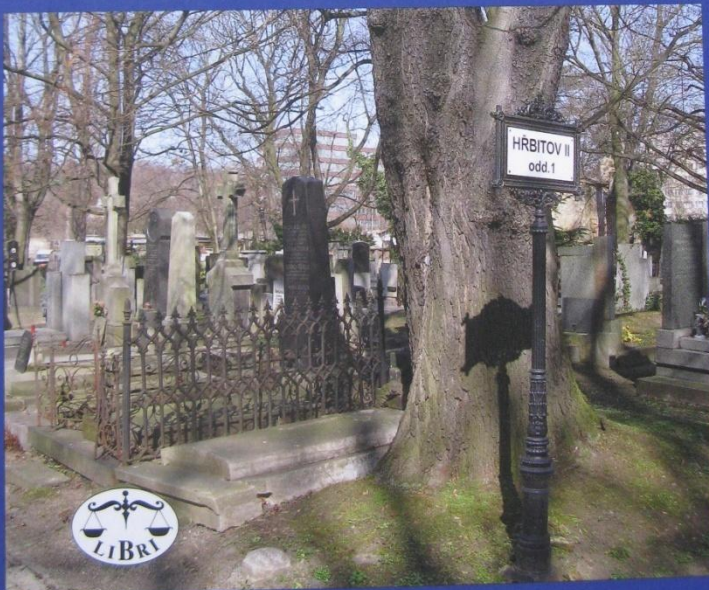

Miloš Szabo  
**Pražské hřbitovy**  
**Olšanské hřbitovy**  
III.

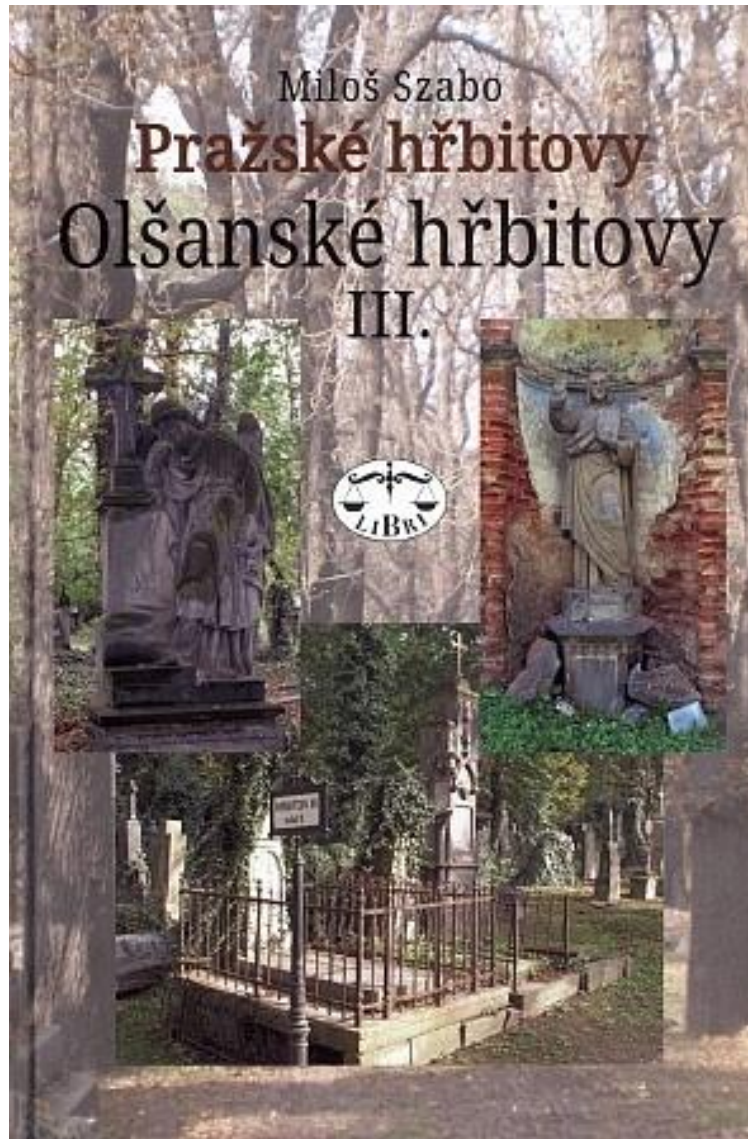

# Diplom

**Bohumilu Dvořáčkovi  
a Vladimíru Rocmanovi**

za 1. místo v kategorii CK3  
získané za práci

**Nové Město nad Metují**



**4.**

## **Navázání zahraničního partnerství**

# Diplom

## Asociaci turistických oddílů mládeže

za 1. místo v kategorii BK4  
získané za

rekonstrukci Opárenského mlýna  
v rámci česko-saské spolupráce





**Diplom**

**České speleologické společnosti  
Albeřice**

za 1. místo v kategorii CK4  
získané za

**Podzemí Krkonoš a naučná stezka Berghaus  
v rámci česko-polské spolupráce**



První písemná zpráva o doložení v Krkonoších pochází z roku 1012. Trutnovský kronikář Simon Hüttel ne zřekl své pověsti, že je v této době se těžilo zlato na úpatí Rýchar. Je však víc než pravděpodobné, že do Krkonoší přichleli hledat drahých kovů dříve a neví vyloučené, že to byli již Kelové a Slované, kteří se pokoušeli získat rýso z nerostného bohatství.

Velký rozmach doložení nastal pravděpodobně v 16. století, kdy byla již známá většina krkonošských ložisek a zasloužili se o ně zejména Kryštof Gendorf. K nejvýznamnějším patří doly v Heřkovicích na Altenbergu, na Hanapetrově pasece, ve Svätém Petru nad Spidlovým Mlýnem, v Horní Rokytnici, v Bártově lese na Rýcharcích, v Obřím dole a v údolí říčky Částé, dnešním Černém Dole. Těžba se především těkala mědi, arsen, zlato a stříbro. Velikost dílní podnikání bylo zřejmě ochromeno během třicetiletých válek v letech 1618 až 1648 a obnovení hornické činnosti v 18. a 19. století na většině lokalit kromě Obřím dole již nedosáhlo takové intenzity jako před třicetiletou válkou. Samostatnou kapitolou je období podzemní těžby v 20. století. V této době byla těžba většina krkonošská ložiska podrobena intenzivnímu geologickému průzkumu. Byly vyzkoušeny desítky km dlouhých děl, vyvrtány stovky metrů průzkumných vrů a vykopáno respectively jáchřic. Z těchto let máme po Krkonoších zachovaná řada štěrů a háků, které bohužel často zcela zmizely stopy po své nejstarší hornické činnosti.

Jednou z mála lokalit, kde byly velmi dobře zachovány pozůstatky po doložení z nejstarších dob i z dvacátého století, je lokalita Berghaus v Černém Dole. Nautná hornická stezka Berghaus Vám zveřejní během jedné hodiny pilněmno důvody zániků doly, vysvětlí některé způsoby středověké těžby, prostředí vlnění plánek a fotografie nabídnou do podzemí a seznámíte se i s geologií.

Die erste schriftliche Erwähnung über den Bergbau im Riesengebirge stammt aus dem Jahr 1012. Der Chronist Simon Hüttel führt auf Grundlage einer Legende an, dass in dieser Zeit am Fuße der Rýcharcy Gold abgebaut wurde. Es ist jedoch mehr als wahrscheinlich, dass die Edelmetallbauer viel eher ins Riesengebirge kamen, das es bereits Kelten und Slawen waren, die versuchte haben etwas vom nicht wachsenden Reichum der Berge zu gewinnen.

Ein großer Abbauschwung fing wahrscheinlich im 16. Jahrhundert an, als ein Großteil der Lagerstätten im Riesengebirge bereits bekannt war und besonders Verdienste um ihn erwarb Kryštof Gendorf. Zu den bedeutendsten gehörten die Bergwerke in Heřkovicen, in Altenberg, in Hanapetrova pasek, in Svätý Petr über Spidlovým Mlýnem, in Horní Rokytnice, in Bártově lese über der Rýcharcy, im Obřím důl und im Tal des Flüsschen Částé, dem heutigen Černý důl. Es wurde vor allem Eisen, Kupfer, Arsen, Gold und Silber abgebaut. Alle Bergbauunternehmen wurden einseitig während der Kriegesperiode in den Jahren 1618 bis 1648 gelähmt und mit der Wiederaufnahme der Bergbauaktivitäten im 18. und 19. Jahrhundert erreichte die Mehrheit dieser Lokalitäten ausgenommen von Obřím důl eine solche Intensität wie vor dem dreißigjährigen Krieg bereits nicht mehr. Ein selbständiges Kapitel ist der Zeitraum der fünfziger Jahre im 20. Jahrhundert. In dieser Zeit wurden fast alle Riesengebirgs-Lagerstätten einer intensiven geologischen Erkundung unterzogen. Es wurden mehrere Dutzende km Bergwerk herausgeschlagen, hunderte Meter Erkundungsbohrungen gebohrt und eine Unzahl von Schächten ausgegraben. Aus diesen Jahren haben wir im Riesengebirge eine Reihe von erhaltenen Stollen und Halden, welche leider ganze Spuren der ältesten Bergmannstätigkeit zerstörten.

Eines der wenigen Lokalitäten, wo sehr gut erhalten überbleibe aus dem Abbau aus der ältesten Zeit und aus dem zwanzigsten Jahrhundert waren, ist die Lokalität Berghaus im Černý důl. Der Bergmannspfad Berghaus erläutert Sie in ungefähr einer Stunde an verfallene Bergwerke, erklärt einige der mittelalterlichen Abbaumethoden, mittels Pläne und Fotografien werfen Sie einen Blick in den Untergrund und machen sich auch mit der Geologie bekannt.

Podziemie Krkonoše - Underground of Krkonoše - Untergrund von Riesengebirge

MUZEUM PODZIEMÍ KRKONOŠ ČERNÝ DŮL

69404875141, 543 4412841 361

TEL: +420 499 426111 FAX: +420 499 419232 EMAIL: BERGHAUS@MUSEUM.CDUL.CZ



Pierwsza pisemna wzmianka o pracach wydobywczych w Krkonošach pochodzi z 1012 r. Kronikarz trutnowski, Simon Hüttel, opowiada na podstawie podań, że w tym czasie o podnóżcu Rýchar wydobywano złoto. Jednak prawie pewnym jest, że poszukiwacze metali szlachetnych przybyli w Krkonoše dużo wcześniej. Nie jest wykluczone, że byli to zarówno Celtowie, jak i Słowianie, którzy w tych górach próbowali uzyskać surowce mineralne.

Dominancią nową górnictwa nastąpił w XVI wieku, gdy poznano już większość krkonošskich złóż i zaszczyły z nich w szczególności Kryštof Gendorf. Do najpodważliwych należały kopalnie w Heřkovicach na Altenbergu, nasoprze Hanapetrově, w Svätém Petru nad Spidlovým Mlýnem, w Horní Rokytnici, w Bártově lese na Rýcharcích, w Obřím Dole i w dolinie rzeki Částé, dzisiejszym Černém Dole. Wydobywano przede wszystkim żelazo, miedź, arsen, złoto i srebro. Wzrostła prace górnictwa były w znaczący sposób ograniczone podczas działań wojennych w latach 1618 – 1648. W XVIII i XIX wieku wznowiono eksploatację, ale nie była ona już tak intensywna, jak przed wojną trzydziestoletnią. Dobyty materiał stanowił łącznie 50% do XX wieku. Niemal wszystkie krkonošskie złóża poddano wtedy dokładnym badaniom geologicznym. Wykuto dziesiątki kilometrów kopalnianych korytarzy, wykonano setki metrów próbnych odwiertów, wykazano niezliczone ilości żył. Z tych czasów zachowało się w Krkonošach sporo stert i hałd, które, niestety, często zupełnie zniknęły ślady tej najstarszej działalności górnictwa.

Jednym z nielicznych miejsc, w których bardzo dobrze zachowały się pozostałości po pracach wydobywczych z najdawniejszych czasów i z XX wieku, jest Berghaus w Černém Dole. Dydaktyczna ścieżka górnictwa „Berghaus”, w ciągu niepełnej godziny, przypomni Państwu dawno nieistniejącą kopalnię, wyjaśni, na czym polegały niektóre sposoby wydobycia w średniowieczu. Za pośrednictwem planów sytuacyjnych i fotografii zajrzyte Państwo do podziemi i zapamiętajcie się z geologią.

The first written documents about mining in Krkonoše are from year 1012 AD. Simon Hüttel, the chronicler of Trutnov, mentions mining of gold at foot of Rýcharcy hills with reference to old legend. However, it is quite likely, that the gold prospectors came to Krkonoše much earlier than this and it could have been already Celts and Slavs, who attempted to gain some of the underground mineral treasures.

Big mining boom came probably in the 16th Century, when the majority of mineral deposits were explored in Krkonoše. Dominant influence has had Kryštof Gendorf. The most important ones were the mines in Heřkovicke on Altenberg, an Hanapetrova pasek, in Svätý Petr upon Spidlovým Mlýnem, in Horní Rokytnice, in Bártově les on Rýcharcy Hills, in Obřím důl and in the valley of river Částé – today's Černý Důl. Mainly iron, copper, arsenic, gold and silver were mined. The mining was seriously paralysed during the war between 1618-1648 and although the mines were restored afterwards, the mining in the 18th and 19th Century never reached such an intensity as before the 30-year War, perhaps apart from Obřím důl. The era of the Fifties of the 20th Century is yet another chapter. During this time almost all mineral deposits in Krkonoše were intensively explored. Kilometers and kilometers of underground passages, hundreds of meters of explorational drill holes and innumerable blind shaft were dug out. A number of underground tunnels and waste rock heaps are left from these years, but also unfortunately in many cases the traces after the medieval mining were destroyed in the Fifties.

Berghaus in Černý Důl is one of the exceptions, where both traces of the medieval mining and the exploration works of the Fifties, are well preserved. This informative trail path will take you within roughly one hour back to the old times, it will explain methods of the medieval mining, with help of pictures and drawings; you'll peep into the underground and you'll learn something new about geology.

Podziemie Krkonoše - Underground of Krkonoše - Untergrund von Riesengebirge

www.cernydul.cz

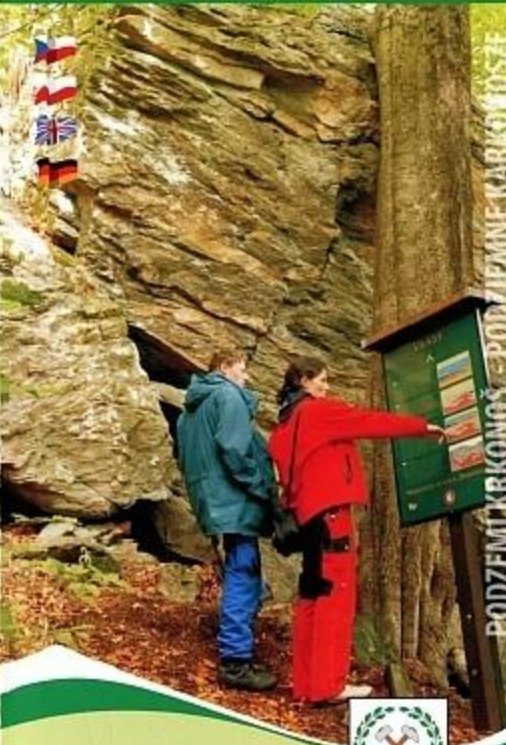

Berghaus  
Černý Důl

Podziemie Krkonoše - Underground of Krkonoše - Untergrund von Riesengebirge



# **Absolutní vítězové IV. ročníku soutěže**

**MÁ VLAST V SRDCI EVROPY**

**Poznej ji a chraň**

**Absolutní vítězství**

**Spolku pro obnovu památek  
Úštěcka**

**za práci**

**Projekt obnovy poutních kaplí**









**Absolutní vítězství**

**Občanskému sdružení Klatovské  
katakomby**

za práci

**Klatovské katakomby**







**Děkujeme všem a příště  
nashledanou 😊**